

令和4年度

# 事業報告書

社会福祉法人 勝山福社会

特別養護老人ホームさくら荘  
地域密着型特別養護老人ホームさくら荘  
さくら荘短期入所生活介護事業  
さくら荘デイサービスセンター  
さくら荘訪問介護センター  
デイサービスセンターよしの  
さくら荘居宅介護支援センター

## 目 次

	ページ
1. 理念	1
2. 事業報告（総括）	1
3. 事業実施項目	2
4. 理事会の開催状況	2
5. 評議員会の開催状況	3
6. 監査の実施状況	3
7. 設備整備の状況	4
8. 財務報告	7
監事監査報告書	18
9. 運営組織体制	19
10. 職員配置状況	20
11. さくら荘 事業報告	21
12. さくらんぼ 事業報告	31

## 1. 社会福祉法人 勝山福社会 理念

### 「 あんしん、あったか、あかるく元気！ 」

ご利用者、ご家族、地域の方に

安心・安全、思いやり、温かみのある介護サービスに努め

福祉の担い手として明るく元気で

ご家族、地域から信頼される身近な存在であり続けます。

## 2. 事業報告（総括）

はじめに（ビジョンやミッション、戦略的な方向性）

令和4年度のミッションは、施設入所を待っている方に、早く入所してもらえるように、併せて経営改善するためにインドからの外国人労働者15名を採用・育成に取り組みました。

### 活動報告

特養では、外国人労働者15名を採用しましたが、教育、コミュニケーション、生活支援に時間がかかりました。利用者を増やす計画の途中で特養の看護職員2名の退職者することになり、秋ごろから入所者を受け入れていく予定が、想定のとおり進みませんでした。さらに、看護職員の中途採用は失敗におわりました。デイサービスセンターでは、技能実習生3名、看護師2名、登録ヘルパー1名の増員が行われました。これにより利用率を上げ、収入を増加させる計画でしたが、新型コロナウイルスの感染や休業により収入は、伸びませんでした。また、物価の高騰、電気料金の上昇、予定外の設備関連の支出も発生、インド人の特定技能労働者やミャンマー人の技能実習生を受け入れるためにも雑費が増加しました。

利用者の方のケアでは、他施設より早く面会の緩和や工夫、看取りへの取り組みなど、チームとして新しい施設を作り上げていくという共通認識を持ち、穏やかに生活できるように施設全体で多職種にてケアに取り組みました。

### 財務状況

当社会福祉法人の財務状況は悪化しており、健全な財務基盤の回復が急務です。7頁の財務報告で要点を報告します。

### 社会への貢献と発信

インドから来た介護労働者について、施設の協力のもと、福井テレビ局による長期取材が行われました。ドキュメンタリーとしてクローズアップしたいのは、高齢者人口の急速な増加と介護労働者の深刻な不足が日本の未来の問題となっている中で、平均年齢が27歳、人口世界一、多様な民族構成、多言語能力、技術力、高い教育水準など、日本にとって貴重な人材が存在しているインドという国に焦点を当て、日本の制度の問題についても触れるなど深い内容となりました。15人の彼女たちが来たことで、施設や地域の人々が変わり、勝山市は外国人との交流のために予算を割り当てるなど、さまざまな変化が始まっています。

### 課題と展望

施設への入所待機者が60名いましたが、すぐに入所を希望していないことがわかり、活動範囲を広げ、県内の各地の病院や居宅介護支援事業所を訪問、すぐに入所できることをアピールして周りました。この活動と人脈やつながりを大切にするとともに継続することが、経営改善につながると考えています。また毎月、経営ミーティングを開き実態把握と迅速な行動に繋げていきます。

### 3. 事業実施項目

第1種社会福祉事業	特別養護老人ホームの経営
第2種社会福祉事業	老人デイサービス事業の経営 老人短期入所事業の経営 老人居宅介護等事業の経営
公益事業	居宅介護支援事業

### 4. 理事会の開催状況

第1回理事会		令和4年6月13日（月）	出席者	理事9名	監事2名
議案第1号		令和3年度		事業報告書について	
議案第2号		令和3年度		決算の承認について	
				監査報告	
議案第3号				評議員候補者の承認について	
議案第4号				令和3年度事業に係る定時評議員会の開催について	
第2回理事会	書面	令和4年12月29日（木）	出席者	理事9名	監事2名
議案第1号				さくら荘 施設長 及び さくらんぼ 所長の選任について	
第3回理事会		令和5年3月30日（木）	出席者	理事7名	監事2名
議案第1号				積立金の取り崩し（案）について	
議案第2号		令和4年度		第1次補正予算（案）について	
議案第3号				給与規程の一部改正（案）について	
議案第4号				育児・介護休業に関する規則改正（案）について	
議案第5号				介護サービス事業運営規程の一部改正（案）について	
議案第6号		令和5年度		経営計画（案）について	
議案第7号		令和5年度		当初予算（案）について	
議案第8号		令和4年度		第1回評議員会について	

## 5. 評議員会の開催状況

定時評議員会	令和4年6月27日（月）	出席者	評議員8名、理事4名
議案第1号	令和3年度	事業報告書について	
議案第2号	令和3年度	計算書類及び事業報告並びに財産目録の承認について	

第1回評議員会	令和5年3月30日（木）	出席者	評議員7名、理事4名
議案第1号	令和4年度	第1次補正予算について	
議案第2号	令和5年度	経営計画書について	
議案第3号	令和5年度	当初予算について	

## 6. 監査の実施状況

監査実施日	令和5年6月9日	監事	2名
監査項目	財務報告書並びに決算基礎資料		
外部監査	令和5年5月30日	決算における監査報告	合同経営会計

## 7. 設備整備等の実施状況

### 1. さくら荘 拠点区分

#### 1 厨房空調機 圧縮機取替

目的 経年劣化のため  
金額 495,000円  
業者名 菱機工業(株)

#### 2 ユニット居室B空調機 圧縮機取替

目的 経年劣化のため  
金額 914,650円  
業者名 ダイキン工業(株)

#### 3 各居室等 ハンガードア修理

目的 経年劣化のため  
金額 278,300円  
業者名 (有)石グロ建装

#### 4 ユニット屋上 漏水対策工事

目的 経年劣化のため  
金額 207,900円  
業者名 (有)石グロ建装

#### 5 本館2階空調機 圧縮機取替

目的 経年劣化のため  
金額 385,000円  
業者名 菱機工業(株)

#### 6 浄化槽 エア管補修

目的 経年劣化のため  
金額 123,200円  
業者名 福井県環境保全協業組合

#### 7 見守り介護ロボットaams 1台

目的 利用者の見守りのため  
金額 114,950円  
業者名 (株)ミタス

#### 8 ワイズマン 栄養ケアマネジメントシステム 1台

目的 契約更新のため  
金額 237,600円  
業者名 (株)ワイズマン

#### 9 非常灯 本体取替 33台

目的 経年劣化のため  
金額 661,100円  
業者名 (有)相互防災

#### 10 ユニット電気温水器 取替工事 1台

目的 経年劣化のため  
金額 134,200円  
業者名 (株)相互設備

#### 11 特浴脱衣場 床貼り修繕工事

目的 転落事故の際の安全対策のため  
金額 462,000円  
業者名 (有)石グロ建装

#### 12 ポリカ波板 修繕工事

目的 雪害のため  
金額 291,500円  
業者名 (有)石グロ建装

13 ステン底、ボンデ鋼板底 取替工事

目的 雪害のため

金額 261,140円

業者名 (有)石グロ建装

14 AI顔認証、アルコール検知器 1台

目的 道路交通法改正に対応するため

金額 198,000円

業者名 (株)メディパック

15 本館・新館 換気扇取替 8台

目的 経年劣化のため

金額 259,600円

業者名 椿坂電機(株)

16 厨房休憩室 空調機取替

目的 経年劣化のため

金額 176,000円

業者名 椿坂電機(株)

17 ノートパソコン 2台 【ICT補助金】

目的 リモート設備を整備するため

金額 297,000円

業者名 福井キャノン事務機(株)

18 本館2階廊下空調機 リモコン、ファンモータ取替

目的 経年劣化のため

金額 217,800円

業者名 菱機工業(株)

19 無線通信機器 3台 【ICT補助金】

目的 ICT使用環境を整備するため

金額 495,000円

業者名 福井キャノン事務機(株)

20 中間・一般浴ボイラー 不着火対応

目的 経年劣化のため

金額 167,530円

業者名 (株)福井製作所

## 2. さくらんぼ 拠点

① 介護入浴装置 取替

目的 経年劣化のため

金額 4,067,000円

業者名 (株)ミタス

② AI顔認証、アルコール検知器 1台

目的 道路交通法改正に対応するため

金額 198,000円

業者名 (株)メディパック

③ セキュリティ対策ソフト 5年保守

目的 保守更新のため

金額 660,000円

業者名 福井キャノン事務機(株)

④ ノートパソコン 2台 【ICT補助金】

目的 リモート設備を整備するため

金額 297,000円

業者名 福井キャノン事務機(株)

- |   |                         |   |                        |
|---|-------------------------|---|------------------------|
| ⑤ | ワイズマン、タブレット、印刷機【ICT補助金】 | ⑥ | ワイズマン 通所介護 1台 【ICT補助金】 |
|   | 目 的 業務改善のため             |   | 目 的 業務改善のため            |
|   | 金 額 617,320円            |   | 金 額 97,625円            |
|   | 業者名 ワイズマン、北陸無線、キャノン     |   | 業者名 (株)ワイズマン           |

- ⑦ ウォシュレット 取替一式
- |     |          |
|-----|----------|
| 目 的 | 経年劣化のため  |
| 金 額 | 145,200円 |
| 業者名 | (株)相互設備  |



財 産 目 録

令和5年3月31日 現在

(単位：円)

貸借対照表科目	場所・物量等	取得年度	使用目的	取得価格	減価償却累計額	貸借対照表価格
<b>I 資産の部</b>						
<b>1. 流動資産</b>						
現金預金						
普通預金	越前信用金庫 勝山支店		運転資金として			8,106,476
普通預金	北陸銀行 勝山支店		運転資金として			135,512,629
定期預金	北陸銀行 勝山支店		運転資金として			
			小 計			143,619,105
事業未収金			介護報酬、利用者負担			74,304,651
未収金						
未収補助金			福井県補助金			2,981,000
立替金			利用者医療費、消耗品、給食代			113,275
前払金			外国人教育訓練費			2,400,000
前払費用			外国人アパート火災保険料			75,000
仮払金			外国人留学生奨学金			3,350,600
			流 動 資 産 合 計			226,843,631
<b>2. 固定資産</b>						
<b>(1) 基本財産</b>						
土地	勝山市北谷町中尾26字、13字、12字		第1種社会福祉事業である、特別養護老人ホーム等に使用している			73,828,000
建物	さくら荘拠点 勝山市北谷町中尾第13号16番地	1987年度	第1種社会福祉事業である、特別養護老人ホーム等に使用している	211,474,091	171,089,941	40,384,150
	さくら荘拠点 勝山市北谷町中尾第13号16番地	1987年度	第1種社会福祉事業である、特別養護老人ホーム等に使用している	48,346,313	38,727,503	9,618,810
	さくら荘拠点 勝山市北谷町中尾第13号16番地	1988年度	第1種社会福祉事業である、特別養護老人ホーム等に使用している	4,494,000	3,725,351	768,649
	さくら荘拠点 勝山市北谷町中尾第13号16番地	1990年度	第1種社会福祉事業である、特別養護老人ホーム等に使用している	3,522,149	2,773,711	748,438
	さくら荘拠点 勝山市北谷町中尾第13号16番地	1993年度	第1種社会福祉事業である、特別養護老人ホーム等に使用している	17,585,900	14,692,857	2,893,043
	さくら荘拠点 勝山市北谷町中尾第13号16番地	1995年度	第1種社会福祉事業である、特別養護老人ホーム等に使用している	291,307,753	220,120,491	71,187,262
	さくら荘拠点 勝山市北谷町中尾第13号16番地	2008年度	第1種社会福祉事業である、特別養護老人ホーム等に使用している	207,572,000	125,584,777	81,987,223
	さくらんぼ拠点 勝山市芳野町2丁目1番11号	2007年度	第2種社会福祉事業である、デイサービス事業等に使用している	20,856,514	13,254,986	7,601,528
	さくらんぼ拠点 勝山市芳野町2丁目1番11号	2013年度	第2種社会福祉事業である、デイサービス事業等に使用している	40,770,000	23,349,137	17,420,863
			小 計			232,609,966
			基本財産合計			306,437,966
<b>(2) その他の固定資産</b>						
土地	さくら荘拠点 勝山市芳野町1丁目		砕石路盤、アスファルト駐車場	10,251,400		10,251,400
建物	電気、給排水、昇降機、空調設備、他		第1種社会福祉事業である、特別養護老人ホーム等に使用している	454,712,832	416,367,671	38,345,161
	電気、給排水、空調設備、他		第2種社会福祉事業である、デイサービス事業等に使用している	83,947,996	67,723,632	16,224,364
構築物	舗装、フェンス、側溝		第1種社会福祉事業である、特別養護老人ホーム等に使用している	85,594,558	69,755,919	15,838,639
	舗装		第2種社会福祉事業である、デイサービス事業等に使用している	3,571,480	3,467,159	104,321
車輛運搬具	ホイールローダー、リフト車		第1種社会福祉事業である、特別養護老人ホーム等に使用している	8,777,394	8,777,392	2
	リフト車、軽自動車		第2種社会福祉事業である、デイサービス事業等に使用している	9,769,498	9,769,494	4
器具及び備品	電動ベッド、厨房設備、エアコン、他		第1種社会福祉事業である、特別養護老人ホーム等に使用している	190,644,042	180,118,663	10,525,379
	入浴機、厨房設備、他		第2種社会福祉事業である、デイサービス事業等に使用している	22,941,796	17,364,376	5,577,420
ソフトウェア	ソフトウェア		第1種社会福祉事業である、特別養護老人ホーム等に使用している	2,381,170	928,794	1,452,376
	ソフトウェア		第2種社会福祉事業である、デイサービス事業等に使用している	344,520	22,968	321,552
投資有価証券	越前信用金庫 出資金					50,000
退職給付引当資産	福井県民間社会福祉施設職員退職共済制度		福井県民間社会福祉施設職員退職共済制度			24,323,329
施設整備積立資産	定期預金 北陸銀行勝山支店		施設整備積立金			60,000,000
その他の固定資産	車輦リサイクル料					18,790
			そ の 他 の 固 定 資 産 合 計			183,032,737
			固 定 資 産 合 計			489,470,703
			資 産 合 計			716,314,334
<b>II 負債の部</b>						
<b>1. 流動負債</b>						
事業未払金			3月分業費支払			5,819,887
未払費用			3月分社会保険料事業主負担			2,308,275
預り金			さくらんぼ拠点3月分社会保険料事業主負担			1,254,401
職員預り金			3月分社会保険料被保険者負担、住民税			3,476,930
賞与引当金			次期6月賞与支給予定額			14,000,000
			流 動 負 債 合 計			26,859,493
<b>2. 固定負債</b>						
退職給付引当金	福井県民間社会福祉施設職員退職共済制度					24,323,329
			固 定 負 債 合 計			24,323,329
			負 債 合 計			51,182,822
			差 引 純 資 産			665,131,512

## 法人単位資金収支計算書

(自) 令和 4年 4月 1日 (至) 令和 5年 3月31日

(単位: 円)

勘定科目		予算(A)	決算(B)	差異(A)-(B)	
事業活動による収支	収入	介護保険事業収入	456,014,158	453,399,722	2,614,436
		経常経費寄附金収入	30,000	30,000	
		受取利息配当金収入	6,789	6,946	△157
		その他の収入	17,523,012	17,454,853	68,159
		事業活動収入計(1)	473,573,959	470,891,521	2,682,438
	支出	人件費支出	416,965,700	416,081,848	883,852
		事業費支出	82,921,000	81,568,857	1,352,143
		事務費支出	84,055,599	83,996,251	59,348
		利用者負担軽減額	280,000	279,819	181
		その他の支出	1,420,722	1,439,582	△18,860
事業活動支出計(2)	585,643,021	583,366,357	2,276,664		
事業活動資金収支差額(3)=(1)-(2)		△112,069,062	△112,474,836	405,774	
施設整備等による収支	収入	施設整備等補助金収入	1,212,000	1,212,000	
		施設整備等収入計(4)	1,212,000	1,212,000	
	支出	固定資産取得支出	6,245,550	6,590,070	△344,520
		施設整備等支出計(5)	6,245,550	6,590,070	△344,520
施設整備等資金収支差額(6)=(4)-(5)		△5,033,550	△5,378,070	344,520	
その他の活動による収支	収入	積立資産取崩収入	92,235,010	92,235,010	
		その他の活動収入計(7)	92,235,010	92,235,010	
	支出	積立資産支出	2,770,114	2,770,114	
		拠点区分間繰入金支出	80,000,000		80,000,000
	その他の活動支出計(8)	82,770,114	2,770,114	80,000,000	
その他の活動資金収支差額(9)=(7)-(8)		9,464,896	89,464,896	△80,000,000	
予備費支出(10)			—		
当期資金収支差額合計(11)=(3)+(6)+(9)-(10)		△107,637,716	△28,388,010	△79,249,706	
前期末支払資金残高(12)		242,372,148	242,372,148		
当期末支払資金残高(11)+(12)		134,734,432	213,984,138	△79,249,706	

## 法人単位事業活動計算書

(自) 令和 4年 4月 1日 (至) 令和 5年 3月31日

(単位：円)

勘定科目			当年度決算(A)	前年度決算(B)	増減(A)-(B)
サービス活動増減の部	収益	介護保険事業収益	453,399,722	457,077,468	△3,677,746
		経常経費寄附金収益	30,000	30,000	
		サービス活動収益計(1)	453,429,722	457,107,468	△3,677,746
	費用	人件費	417,326,952	361,364,442	55,962,510
		事業費	81,568,857	75,482,290	6,086,567
		事務費	83,996,251	40,384,467	43,611,784
		利用者負担軽減額	279,819	199,978	79,841
		減価償却費	31,053,465	35,366,298	△4,312,833
		国庫補助金等特別積立金取崩額	△7,433,031	△6,253,308	△1,179,723
		サービス活動費用計(2)	606,792,313	506,544,167	100,248,146
サービス活動増減差額(3)=(1)-(2)		△153,362,591	△49,436,699	△103,925,892	
サービス活動外増減の部	収益	受取利息配当金収益	6,946	7,016	△70
		その他のサービス活動外収益	17,454,853	2,390,515	15,064,338
		サービス活動外収益計(4)	17,461,799	2,397,531	15,064,268
	費用	その他のサービス活動外費用	1,439,582	1,998,428	△558,846
		サービス活動外費用計(5)	1,439,582	1,998,428	△558,846
サービス活動外増減差額(6)=(4)-(5)		16,022,217	399,103	15,623,114	
経常増減差額(7)=(3)+(6)			△137,340,374	△49,037,596	△88,302,778
特別増減の部	収益	施設整備等補助金収益	1,212,000		1,212,000
		特別収益計(8)	1,212,000		1,212,000
	費用	固定資産売却損・処分損	74,821		74,821
		国庫補助金等特別積立金積立額	1,212,000		1,212,000
		特別費用計(9)	1,286,821		1,286,821
特別増減差額(10)=(8)-(9)		△74,821		△74,821	
当期活動増減差額(11)=(7)+(10)			△137,415,195	△49,037,596	△88,377,599
繰越活動増減差額の部	前期繰越活動増減差額(12)		278,136,237	327,173,833	△49,037,596
	当期末繰越活動増減差額(13)=(11)+(12)		140,721,042	278,136,237	△137,415,195
	基本金取崩額(14)				
	その他の積立金取崩額(15)		90,000,000		90,000,000
	その他の積立金積立額(16)				
	次期繰越活動増減差額(17)=(13)+(14)+(15)-(16)		230,721,042	278,136,237	△47,415,195

法人単位貸借対照表

令和 5年 3月31日現在

(単位：円)

資 産 の 部				負 債 の 部			
	当年度末	前年度末	増 減		当年度末	前年度末	増 減
流動資産	226,843,631	253,351,926	△26,508,295	流動負債	26,859,493	24,269,778	2,589,715
現金預金	143,619,105	181,815,154	△38,196,049	事業未払金	5,819,887	5,483,644	336,243
事業未収金	74,304,651	71,127,739	3,176,912	未払費用	2,308,275	1,892,386	415,889
未収補助金	2,981,000		2,981,000	預り金	1,254,401	888,592	365,809
立替金	113,275	161,533	△48,258	職員預り金	3,476,930	2,715,156	761,774
前払金	2,400,000		2,400,000	賞与引当金	14,000,000	13,290,000	710,000
前払費用	75,000	247,500	△172,500	固定負債	24,323,329	23,788,225	535,104
仮払金	3,350,600		3,350,600	退職給付引当金	24,323,329	23,788,225	535,104
固定資産	489,470,703	603,473,815	△114,003,112	負債の部合計	51,182,822	48,058,003	3,124,819
基本財産	306,437,966	321,730,995	△15,293,029	純 資 産 の 部			
土地	73,828,000	73,828,000		基本金	279,171,000	279,171,000	
建物	232,609,966	247,902,995	△15,293,029	国庫補助金等特別積立金	95,239,470	101,460,501	△6,221,031
その他の固定資産	183,032,737	281,742,820	△98,710,083	その他の積立金	60,000,000	150,000,000	△90,000,000
土地	10,251,400	10,251,400		施設整備積立金	60,000,000	150,000,000	△90,000,000
建物	54,569,525	62,546,542	△7,977,017	次期繰越活動増減差額	230,721,042	278,136,237	△47,415,195
構築物	15,942,960	17,746,597	△1,803,637	(うち当期活動増減差額)	△137,415,195	△49,037,596	△88,377,599
車両運搬具	6	6					
器具及び備品	16,102,799	15,662,130	440,669				
ソフトウェア	1,773,928	1,679,130	94,798				
投資有価証券	50,000	50,000					
退職給付引当資産	24,323,329	23,788,225	535,104				
施設整備積立資産	60,000,000	150,000,000	△90,000,000				
その他の固定資産	18,790	18,790					
資産の部合計	716,314,334	856,825,741	△140,511,407	純資産の部合計	665,131,512	808,767,738	△143,636,226
				負債及び純資産の部合計	716,314,334	856,825,741	△140,511,407

社会福祉事業事業区分 資金収支内訳表

（自）令和 4年 4月 1日（至）令和 5年 3月31日

（単位：円）

勘定科目		法人本部	さくら荘	さくらんぼ	合計	内部取引消去	事業区分合計
事業活動による収支	収入						
	介護保険事業収入		314,385,094	139,014,628	453,399,722		453,399,722
	管理費収入						
	借入金利息補助金収入						
	経常経費寄附金収入	30,000			30,000		30,000
	受取利息配当金収入	2,179	3,376	1,391	6,946		6,946
	その他の収入		16,471,579	983,274	17,454,853		17,454,853
	流動資産評価益等による資金増加額						
	事業活動収入計(1)	32,179	330,860,049	139,999,293	470,891,521		470,891,521
	支出						
人件費支出	28,182,671	270,650,083	117,249,094	416,081,848		416,081,848	
事業費支出		61,600,608	19,968,249	81,568,857		81,568,857	
事務費支出	216,292	74,227,725	9,552,234	83,996,251		83,996,251	
利用者負担軽減額		279,819		279,819		279,819	
支払利息支出							
その他の支出		720,552	719,030	1,439,582		1,439,582	
流動資産評価損等による資金減少額							
事業活動支出計(2)	28,398,963	407,478,787	147,488,607	583,366,357		583,366,357	
事業活動資金収支差額(3)=(1)-(2)	△28,366,784	△76,618,738	△7,489,314	△112,474,836		△112,474,836	
施設整備等による収支	収入						
	施設整備等補助金収入		520,000	692,000	1,212,000		1,212,000
	施設整備等寄附金収入						
	設備資金借入金収入						
	固定資産売却収入						
	その他の施設整備等による収入						
	施設整備等収入計(4)		520,000	692,000	1,212,000		1,212,000
	支出						
	設備資金借入金元金償還支出						
	固定資産取得支出		1,023,550	5,566,520	6,590,070		6,590,070
固定資産除却・廃棄支出							
ファイナンス・リース債務の返済支出							
その他の施設整備等による支出							
施設整備等支出計(5)		1,023,550	5,566,520	6,590,070		6,590,070	
施設整備等資金収支差額(6)=(4)-(5)		△503,550	△4,874,520	△5,378,070		△5,378,070	
その他の活動による収支	収入						
	長期運営資金借入金元金償還寄附金収入						
	長期運営資金借入金収入						
	役員等長期借入金収入						
	長期貸付金回収収入						
	投資有価証券売却収入						
	積立資産取崩収入		92,235,010		92,235,010		92,235,010
	事業区分間長期借入金収入						
	拠点区分間長期借入金収入						
	サービス区分間長期借入金収入						
事業区分間長期貸付金回収収入							
拠点区分間長期貸付金回収収入							
サービス区分間長期貸付金回収収入							
事業区分間繰入金収入							
拠点区分間繰入金収入	30,000,000	50,000,000		80,000,000	△80,000,000		
サービス区分間繰入金収入							
その他の活動による収入							
その他の活動収入計(7)	30,000,000	142,235,010		172,235,010	△80,000,000	92,235,010	
支出							
長期運営資金借入金元金償還支出							
役員等長期借入金元金償還支出							
長期貸付金支出							
投資有価証券取得支出							
積立資産支出		1,986,478	783,636	2,770,114		2,770,114	
事業区分間長期貸付金支出							
拠点区分間長期貸付金支出							
サービス区分間長期貸付金支出							
事業区分間長期借入金返済支出							
拠点区分間長期借入金返済支出							
サービス区分間長期借入金返済支出							
事業区分間繰入金支出							
拠点区分間繰入金支出			80,000,000	80,000,000	△80,000,000		
サービス区分間繰入金支出							
その他の活動による支出							
その他の活動支出計(8)		1,986,478	80,783,636	82,770,114	△80,000,000	2,770,114	
その他の活動資金収支差額(9)=(7)-(8)	30,000,000	140,248,532	△80,783,636	89,464,896		89,464,896	
当期資金収支差額合計(10)=(3)+(6)+(9)	1,633,216	63,126,244	△93,147,470	△28,388,010		△28,388,010	
前期末支払資金残高(11)	3,768,557	67,927,630	170,675,961	242,372,148		242,372,148	
当期末支払資金残高(10)+(11)	5,401,773	131,053,874	77,528,491	213,984,138		213,984,138	

社会福祉事業事業区分 事業活動内訳表

(自) 令和 4年 4月 1日 (至) 令和 5年 3月31日

(単位: 円)

勘定科目		法人本部	さくら荘	さくらんぼ	合計	内部取引消去	事業区分合計
サービス活動増減の部	収益		314,385,094	139,014,628	453,399,722		453,399,722
	介護保険事業収益						
	管理費収益						
	経常経費寄附金収益	30,000			30,000		30,000
	その他の収益						
	サービス活動収益計(1)	30,000	314,385,094	139,014,628	453,429,722		453,429,722
	費用						
	人件費	28,182,671	272,211,551	116,932,730	417,326,952		417,326,952
	事業費		61,600,608	19,968,249	81,568,857		81,568,857
	事務費	216,292	74,227,725	9,552,234	83,996,251		83,996,251
利用者負担軽減額		279,819		279,819		279,819	
減価償却費		26,444,213	4,609,252	31,053,465		31,053,465	
国庫補助金等特別積立金取崩額		△6,350,739	△1,082,292	△7,433,031		△7,433,031	
徴収不能額							
徴収不能引当金繰入							
その他の費用							
サービス活動費用計(2)	28,398,963	428,413,177	149,980,173	606,792,313		606,792,313	
サービス活動増減差額(3)=(1)-(2)	△28,368,963	△114,028,083	△10,965,545	△153,362,591		△153,362,591	
サービス活動外増減の部	収益						
	借入金利息補助金収益						
	受取利息配当金収益	2,179	3,376	1,391	6,946		6,946
	有価証券評価益						
	有価証券売却益						
	基本財産評価益						
	投資有価証券評価益						
	投資有価証券売却益						
	積立資産評価益						
	その他のサービス活動外収益		16,471,579	983,274	17,454,853		17,454,853
サービス活動外収益計(4)	2,179	16,474,955	984,665	17,461,799		17,461,799	
費用							
支払利息							
有価証券評価損							
有価証券売却損							
基本財産評価損							
投資有価証券評価損							
投資有価証券売却損							
積立資産評価損							
その他のサービス活動外費用		720,552	719,030	1,439,582		1,439,582	
サービス活動外費用計(5)		720,552	719,030	1,439,582		1,439,582	
サービス活動外増減差額(6)=(4)-(5)	2,179	15,754,403	265,635	16,022,217		16,022,217	
経常増減差額(7)=(3)+(6)	△28,366,784	△98,273,680	△10,699,910	△137,340,374		△137,340,374	
特別増減の部	収益						
	施設整備等補助金収益		520,000	692,000	1,212,000		1,212,000
	施設整備等寄附金収益						
	長期運営資金借入金元金償還寄附金収益						
	固定資産受贈額						
	固定資産売却益						
	事業区分間繰入金収益						
	拠点区分間繰入金収益	30,000,000	50,000,000		80,000,000	△80,000,000	
	サービス区分間繰入金収益						
	事業区分間固定資産移管収益						
拠点区分間固定資産移管収益							
サービス区分間固定資産移管収益							
その他の特別収益							
特別収益計(8)	30,000,000	50,520,000	692,000	81,212,000	△80,000,000	1,212,000	
費用							
基本金組入額							
資産評価損							
固定資産売却損・処分損		4	74,817	74,821		74,821	
国庫補助金等特別積立金取崩額(除却等)							
国庫補助金等特別積立金積立額		520,000	692,000	1,212,000		1,212,000	
災害損失							
事業区分間繰入金費用							
拠点区分間繰入金費用			80,000,000	80,000,000	△80,000,000		
サービス区分間繰入金費用							
事業区分間固定資産移管費用							
拠点区分間固定資産移管費用							
サービス区分間固定資産移管費用							
その他の特別損失							
特別費用計(9)		520,004	80,766,817	81,286,821	△80,000,000	1,286,821	
特別増減差額(10)=(8)-(9)	30,000,000	49,999,996	△80,074,817	△74,821		△74,821	
当期活動増減差額(11)=(7)+(10)	1,633,216	△48,273,684	△90,774,727	△137,415,195		△137,415,195	
繰越活動増減差額の部	前期繰越活動増減差額(12)	3,818,557	71,100,342	203,217,338	278,136,237		278,136,237
	当期末繰越活動増減差額(13)=(11)+(12)	5,451,773	22,826,658	112,442,611	140,721,042		140,721,042
	基本金取崩額(14)						
	その他の積立金取崩額(15)		90,000,000		90,000,000		90,000,000
	その他の積立金積立額(16)						
次期繰越活動増減差額(17)=(13)+(14)+(15)-(16)	5,451,773	112,826,658	112,442,611	230,721,042		230,721,042	

事業区分 貸借対照表内訳表

令和 5年 3月31日現在

（単位：円）

勘定科目	法人本部	さくら荘			さくらんぼ				合計	内部取引消去	事業区分合計
	本部	特別養護老人ホームさくら荘	地域密着特別養護老人ホームさくら荘	さくら荘短期入所生活介護	さくら荘デイサービスセンター	さくら荘訪問介護センター	デイサービスセンターよしの	さくら荘居宅介護支援センター			
流動資産	5401773	△886910731	826432023	203459241	32678810	14008075	15568876	16205564	226843631		226843631
現金預金	5401773	△931220924	810535726	203459241	21445208	12274148	9340839	12383094	143619105		143619105
事業未収金		36147419	15896297		11102001	1733927	6228037	3196970	74304651		74304651
未収補助金		2289000			66500			625500	2981000		2981000
立替金		48174			65101				113275		113275
前払金		2400000							2400000		2400000
前払費用		75000							75000		75000
仮払金		3350600							3350600		3350600
固定資産	50000	405558481			61107591	1	22160828	593802	489470703		489470703
基本財産		281415575			7601528		17420863		306437966		306437966
土地		73828000							73828000		73828000
建物		207587575			7601528		17420863		232609966		232609966
その他の固定資産	50000	124142906			53506063	1	4739965	593802	183032737		183032737
土地		10251400							10251400		10251400
建物		38345161			12182168		4042196		54569525		54569525
構築物		15838639			104321				15942960		15942960
車両運搬具		2			2	1		1	6		6
器具及び備品		10525379			4615472		689698	272250	16102799		16102799
ソフトウェア		1452376						321552	1773928		1773928
投資有価証券	50000								50000		50000
退職給付引当資産		17729949			6593380				24323329		24323329
施設整備積立資産		30000000			30000000				60000000		60000000
その他の固定資産					10720		8070		18790		18790
資産の部合計	5451773	△481352250	826432023	203459241	93786401	14008076	37729704	16799366	716314334		716314334
流動負債		22516659			2632802	183359	612357	914316	26859493		26859493
事業未払金		4887053			822802	3359	92357	14316	5819887		5819887
未払費用		2308275							2308275		2308275
預り金		1254401							1254401		1254401
職員預り金		3476930							3476930		3476930
賞与引当金		10590000			1810000	180000	520000	900000	14000000		14000000
固定負債		17729949			6593380				24323329		24323329
退職給付引当金		17729949			6593380				24323329		24323329
負債の部合計		40246608			9226182	183359	612357	914316	51182822		51182822
基本金		279171000							279171000		279171000
国庫補助金等特別積立金		86294748			3411663		5128749	404310	95239470		95239470
その他の積立金		30000000			30000000				60000000		60000000
施設整備積立金		30000000			30000000				60000000		60000000
次期繰越活動増減差額	5451773	△917065926	826433343	203459241	51148556	13824717	31988598	15480740	230721042		230721042
（うち当期活動増減差額）	1633216	△153040956	104767272		△42847540	△275449	△38640132	△9011606	△137415195		△137415195
純資産の部合計	5451773	△521600178	826433343	203459241	84560219	13824717	37117347	15885050	665131512		665131512
負債及び純資産の部合計	5451773	△481353570	826433343	203459241	93786401	14008076	37729704	16799366	716314334		716314334

13

## 計算書類に対する注記（法人全体用）

### 1. 継続事業の前提に関する注記

・・・・・・・・ 該当なし

### 2. 重要な会計方針

(1) 有価証券の評価基準及び評価方法                      ・・・・・・・・ 該当なし

(2) 固定資産の減価償却の方法

・有形固定資産                      ・・・・・・・・ 定率法

但し、平成10年4月1日以降に取得した建物及び平成28年4月1日以降に取得した建物付属設備及び構築物については定額法

・無形固定資産                      ・・・・・・・・ 定額法

(3) 引当金の計上基準

・退職給付引当金                      福井県民間社会福祉施設職員退職共済へ加入、掛金と同額を計上

・賞与引当金                              職員に支給する賞与のうち、当該会計年度の負担に属する額を見積り、  
賞与引当金として計上

### 3. 重要な会計方針の変更

### 4. 法人で採用する退職給付制度

- ・独立行政法人福祉医療機構が実施する社会福祉施設職員等退職手当共済制度への加入
- ・福井県社会福祉協議会が実施する福井県民間社会福祉施設職員退職共済への加入

### 5. 法人が作成する計算書類と拠点区分、サービス区分

当法人の作成する計算書類は以下のとおりになっている。

(1) 法人全体の計算書類（第1号の1様式、第2号の1様式、第3号の1様式）

(2) 社会福祉事業における拠点区分別内訳表（第1号の3様式、第2号の3様式、第3号の3様式）



(3) 各拠点区分におけるサービス区分

ア 法人本部拠点

イ さくら荘拠点

特別養護老人ホームさくら荘

地域密着型特別養護老人ホームさくら荘

さくら荘短期入所生活介護

ウ さくらんぼ拠点

さくら荘デイサービスセンター

さくら荘訪問介護センター

さくら荘デイサービスセンターよしの

さくら荘居宅介護支援センター

6. 基本財産の増減の内容及び金額

基本財産の増減の内容及び金額は以下のとおりである。

(単位：円)

基本財産の種類	前期末残高	当期増加額	当期減少額	当期末残高
土地	73,828,000			73,828,000
建物	247,902,995		15,293,029	232,609,966
定期預金				
投資有価証券				
合計	321,730,995		15,293,029	306,437,966

7. 基本金又は固定資産の売却若しくは処分に係る国庫補助金等特別積立金の取崩し

..... 該当なし

8. 担保に供している資産

..... 該当なし

9. 固定資産の取得価格、減価償却累計額及び当期末残高

固定資産の取得価格、減価償却累計額及び当期末残高は、以下のとおりである。

(単位：円)

資産の種類	取得価格	減価償却累計額	当期末残高
建物（基本財産）	845,928,720	613,318,754	232,609,966
建物附属	538,660,828	484,091,303	54,569,525
構築物	89,166,038	73,223,078	15,942,960
車両運搬具	18,546,892	18,546,886	6
器具及び備品	206,975,454	190,872,655	16,102,799
ソフトウェア	2,725,690	951,762	1,773,928
合 計	1,702,003,622	1,381,004,438	320,999,184

※ 取得価格は期末取得原価（G）、減価償却累計額（F）、当期末残高は期末帳簿価格（E）

#### 10. 債権額、徴収不能引当金の当期末残高、債権の当期末残高

(単位：円)

資産の種類	債権額	徴収不能引当金の当期末残高	債権の当期末残高
事業未収金	74,304,651		74,304,651
未収金			

#### 11. 満期保有目的の債券の内訳並びに帳簿価格、時価及び評価損益

..... 該当なし

(単位：円)

種類及び銘柄	帳簿価格	時 価	評価損益
越前信用金庫出資金	50,000	50,000	0
合 計	50,000	50,000	0

12. 関連当事者との取引の内容

..... 該当なし

13. 重要な偶発債務

..... 該当なし

14. 重要な後発事象

..... 該当なし

15. その他社会福祉法人の資金収支及び純資産増減の状況並びに資産、負債及び純資産の状態  
を明らかにするために必要な事項

(1) 土地と建物について

土地「勝山市芳野町2丁目72字」は、勝山市と市有土地賃貸借契約を締結している。

# 監査報告書

令和 5 年 6 月 9 日

社会福祉法人 勝山福社会

理事長 紅 谷 浩 之 殿

監事

斎藤 茂則 

監事

林 則栄 

私たち監事は、令和4年4月1日から令和5年3月31日までの令和4年度の理事の職務の執行について監査を行いました。その方法及び結果について、次の通り報告いたします。

## 1 監査の方法及びその内容

各監事は、理事及び職員等と意思疎通を図り、情報の収集及び監査の環境の整備に努めるとともに、理事会その他重要な会議に出席し、理事及び職員等からその職務の執行状況について報告を受け、必要に応じて説明を求め、重要な決裁書類等を閲覧し、業務及び財産の状況を調査しました。以上の方法により、当該会計年度に係る事業報告及びその附属明細書について検討いたしました。

さらに、会計帳簿又はこれに関する資料の調査を行い、当該会計年度に係る計算関係書類（計算書類及びその附属明細書）及び財産目録について検討しました。

## 2 監査の結果

### (1) 事業報告等の監査結果

- ① 事業報告及びその附属明細書は、法令及び定款に従い、法人の状況を正しく示しているものと認めます。
- ② 理事の職務の遂行に関する不正の行為又は法令若しくは定款に違反する重大な事実は認められません。

### (2) 計算関係書類及び財産目録の監査結果

計算関係書類及び財産目録については、法人の財産、収支及び純資産の増減の状況を全ての重要な点において適正に表示しているものと認めます。

以上

9. 運営組織体制

令和5年4月1日現在

社会福祉法人 勝山福祉会

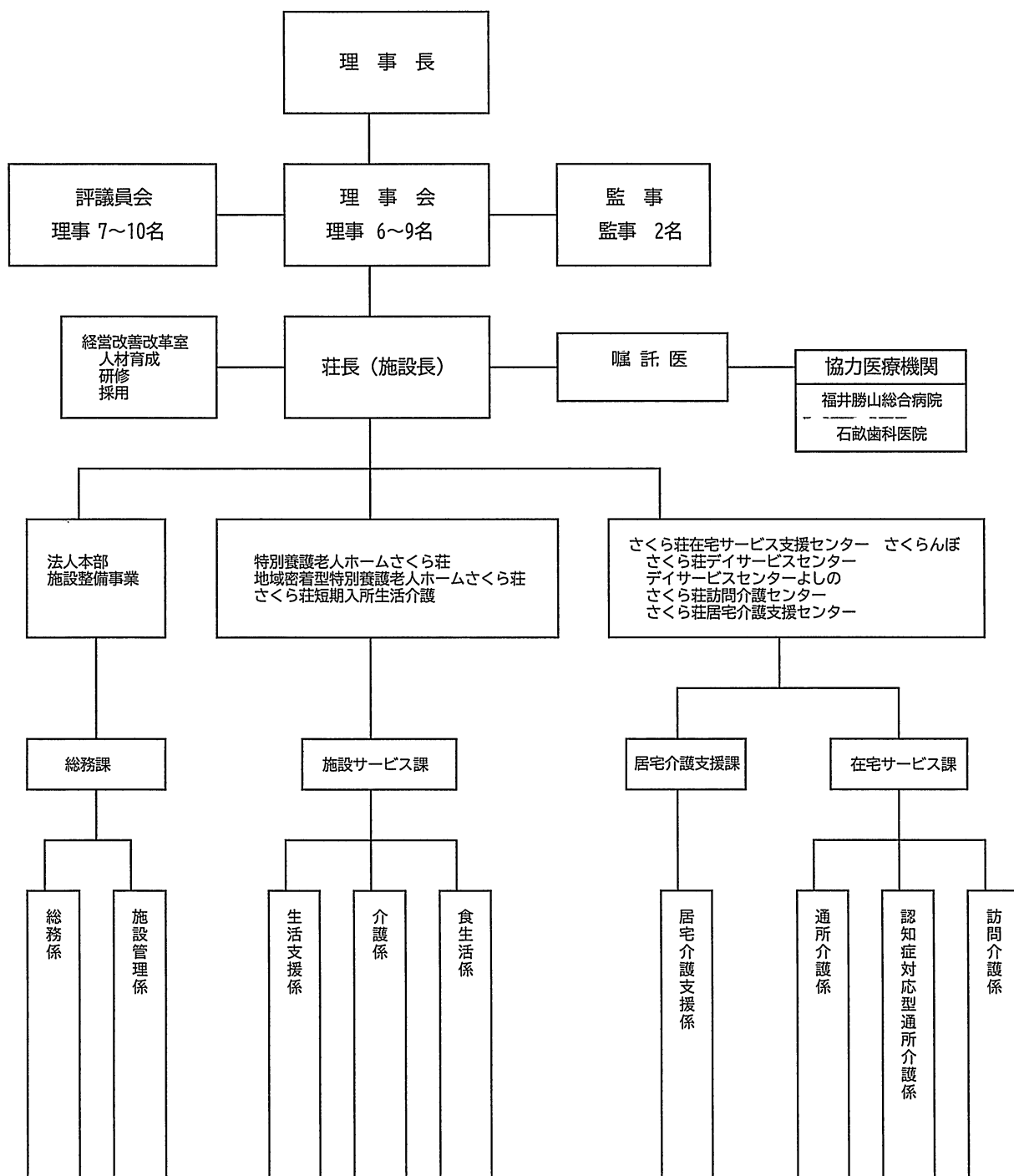

## 10. 職員配置状況

令和5年3月31日現在

		さくら荘				さくらんぼ			当年	前年
		法人本部	従来型特養	ユニット型特養	デイサービス	認知症対応型通所介護	訪問介護	居宅介護支援		
施設長、副施設長		2							2	1
生活相談員			1		1	1			3	3
介護支援専門員			1					4	5	6
介護職員			32	14	10	6			62	44
訪問介護職員							1		1	
介護職員補助			3	2					5	5
登録訪問介護職員							4		4	4
看護職員		1	4		4				9	8
機能訓練指導員			1		1				2	2
管理栄養士			1						1	1
調理職員			7		1				8	7
調理補助					1				1	1
事務員			4		1				5	5
運転職員			1		4				5	4
嘱託医師									0	
									0	
合計	当年度末	3	55	16	23	7	5	4	113	91
	前年度末		45	11	19	6	5	5	91	—
常勤換算人数	当年度	1.3	52.4	14.4	19.7	7.0	2.2	4.0	101.0	—
	前年度		42.7	10.9	15.2	4.9	2.6	4.2	80.5	—

### 備考

職員数は、パート職員並びに派遣介護職員を含み、短期入所生活介護の従事者を含んでいます。

### ◇ 資格等の取得状況（カッコ内は前年、複数の資格を持つ職員もいます。）

社会福祉士	3	名 (3名)	社会福祉主事	9	名 (9名)
精神保健福祉士	1	名 (1名)	介護福祉士	47	名 (47名)
介護支援専門員	11	名 (12名)	看護師	5	名 (2名)
管理栄養士	1	名 (1名)	准看護師	5	名 (7名)
栄養士	3	名 (3名)	歯科衛生士	1	名 (1名)
理学療養士	1	名 (1名)			
作業療養士	1	名 (1名)			

### ◇ 職員の平均年齢並びに平均勤続年数（カッコ内は前年、派遣・嘱託は含まず）

全職員の平均年齢	45.6	才 (50.0才)
介護職員の平均年齢	41.3	才 (49.6才)
看護職員の平均年齢	49.2	才 (53.9才)
全職員の平均勤続年数	9.6	年 (11.4年)
介護職員の平均勤続年数	8.9	年 (10.6年)
看護職員の平均勤続年数	7.2	年 (8.7年)

## 11. さくら荘事業報告

### ① 特別養護老人ホームさくら荘実績報告

さくら荘全体の平均利用者数 総定員 118名

単位：人

	4月	5月	6月	7月	8月	9月	10月	11月	12月	1月	2月	3月	年間
4年度	61.5	62.5	63.4	63.5	63.3	62.3	63.9	67.7	69.9	69.9	70.1	68.6	65.5
3年度	68.0	66.4	68.2	70.5	67.9	67.7	65.0	64.5	65.1	63.4	63.0	63.2	66.1
2年度	76.7	75.9	74.4	71.6	71.7	70.9	70.2	68.6	68.7	69.0	67.9	67.0	71.1

さくら荘全体の稼働率 総定員 118名

単位：%

	4月	5月	6月	7月	8月	9月	10月	11月	12月	1月	2月	3月	年間
4年度	52.6	53.0	53.7	53.8	53.6	52.8	54.2	57.4	59.3	59.2	59.4	58.2	55.5
3年度	57.6	56.2	57.8	59.8	57.6	57.4	55.1	54.6	55.2	53.7	53.4	53.6	56.0
2年度	65.0	64.3	63.1	60.7	60.7	60.1	59.5	58.2	58.3	58.5	57.6	56.8	60.2

従来型特養の稼働率 入所定員 90名

単位：%

	4月	5月	6月	7月	8月	9月	10月	11月	12月	1月	2月	3月	年間
4年度	47.3	48.4	49.0	48.3	48.8	47.6	50.0	54.3	55.5	56.6	56.4	56.1	51.5
3年度	55.1	52.9	54.7	57.3	55.1	54.1	51.5	50.6	50.8	49.3	49.2	49.4	52.5
2年度	65.2	64.7	62.9	59.2	59.4	58.7	57.8	56.2	56.3	56.2	55.8	54.6	58.9

ユニット型特養の稼働率 入所定員 20名

単位：%

	4月	5月	6月	7月	8月	9月	10月	11月	12月	1月	2月	3月	年間
4年度	95.0	94.8	96.3	100.0	96.8	97.2	94.7	94.0	100.0	95.0	96.6	90.7	95.9
3年度	92.0	93.5	95.0	95.0	91.6	95.0	93.4	94.8	96.8	95.3	93.4	93.5	94.1
2年度	90.2	88.7	89.3	91.8	91.1	90.5	91.1	90.3	89.8	90.7	87.3	89.2	90.0

短期入所生活介護の稼働率(併設空床型) 定員 8名

単位：%

	4月	5月	6月	7月	8月	9月	10月	11月	12月	1月	2月	3月	年間
4年度	0.0	0.0	0.0	0.0	0.0	0.0	0.0	0.0	0.0	0.0	0.0	0.0	0.0
3年度	0.0	0.0	0.0	0.0	0.0	0.0	0.0	0.0	0.0	0.0	0.0	0.0	0.0
2年度	0.0	0.0	0.0	0.0	0.0	0.0	0.0	0.0	0.0	4.0	2.7	0.0	0.6

利用者の状況

令和5年4月1日現在

年齢分布

単位：人

	男性	女性	当年度	前年度	増減
65歳未満	0	0	0	0	0
65～69歳	1	0	1	0	1
70～79歳	5	4	9	6	3
80～89歳	2	21	23	19	4
90～99歳	3	27	30	33	△ 3
100歳以上	0	7	7	5	2
合計	11	59	70	63	7

平均年齢

単位：才

	平均	最高	最低
男性	81.5	98	68
女性	91.0	101	73
当年	89.5	101	68
前年	90.3	102	72

平均入所期間

単位：月

	当年度	前年度
男性	42.9	72.0
女性	43.7	61.0
平均	43.6	62.0

在所期間

単位：人

	男性	女性	当年度	前年度	増減
1年未満	5	19	24	12	12
1～2年	1	12	13	4	9
3～4年	1	11	12	17	△ 5
5～9年	4	15	19	23	△ 4
10～14年		2	2	7	△ 5
15年以上			0	0	0
	11	59	70	63	7

出身市町村一覧

単位：人

市町村	当年度	前年度	増減
大野市	3	3	0
勝山市	66	59	7
永平寺町			0
福井市	1	1	0
計	70	63	7



従来型利用者

介護度 単位：人

	当年度	前年度	増減
要介護1			0
要介護2			0
要介護3	14	14	0
要介護4	18	14	4
要介護5	19	16	3
計	51	44	7

単位：人

自立度	当年度	前年度
認知症状なし	1	1
I	2	2
Ⅱa	3	4
Ⅱb	3	5
Ⅲa	19	14
Ⅲb	10	10
Ⅳ	13	6
M		2
合計	51	44

平均介護度

当年度	前年度	前々年度
4.1	4.05	3.9

ユニット型利用者

介護度

単位：人

	当年度	前年度	増減
要介護1			0
要介護2	2	2	0
要介護3	3	3	0
要介護4	5	6	△ 1
要介護5	9	8	1
計	19	19	0

自立度	当年度	前年度
認知症状なし		
I	1	2
Ⅱa	1	1
Ⅱb	3	2
Ⅲa	3	4
Ⅲb	2	2
Ⅳ	9	7
M		1
合計	19	19

平均介護度

当年度	前年度	前々年度
4.11	4.05	3.79

入所待機者数

	令和5年4月1日現在			令和4年4月1日現在		
	従来型	ユニット	計	従来型	ユニット	計
入所定員	90	20	110	90	20	110
入所者数	51	19	70	44	19	63
待機者数	66	5	71	60	5	65
内訳 自宅	25		25	21	1	22
病院	14	1	15	8	1	9
老健等	27	4	31	31	3	34

新入所者の状況 単位：人

入所前の状況	当年度	前年度	増減
病院入院	9	5	4
老健入所	5	3	2
在宅	5	2	3
その他	7	4	3
合計	26	14	12

退所者の状況 単位：人

	当年度	前年度	増減
施設内死亡	9	11	△ 2
入院死亡	9	9	0
他施設転院	1	1	0
その他の理由			0
合計	19	21	△ 2

入院者数 単位：人

診療科	当年度	前年度	増減
内科	17	12	5
外科			0
整形外科	1	1	0
眼科			0
泌尿器科	1	1	0
脳神経外科	2	2	0
循環器科			0
皮膚科	1	1	0
胃腸科外科			0
精神科			0
その他		2	△ 2
計	22	19	3

入院延日数 単位：日

当年度	前年度	増減
751	427	324

平均入院日数

当年度	前年度	増減
34.1	22.5	11.7

通院状況

単位：人

	福井勝山総合病院									勝山オレンジ たけとう			石畝	その他	合計
	内科	外科	整形	眼科	泌尿	耳鼻	脳外	皮膚	麻酔	救急外来	内科 整形外科	精神	歯科		
4月	8	1					1	4				1	6		21
5月	5	1			1		2	4				1	2	1	17
6月	12			1	4		7	8		1	1	1		1	36
7月	15	1	1		2		1	3		1			2		26
8月	10	2			1	1	3	2		3					22
9月	6				2	2	6	3		2	1	2	2	1	27
10月	7	1	3		3	1	3	1			1		4	2	26
11月	9						2	1		1		1			14
12月	5	1	2	1	5		7	2		2		1			26
1月	6					1	4			1			1		13
2月	9						1		1	2					13
3月	8	1	1		4		7	3		1		1			26
当年	100	8	7	2	22	5	44	31	1	14	3	8	17	5	267
前年	103	5	7	3	29		56	18		13	1	1		4	240

## 行事等の状況

4	4	散髪	中止
	12	花祭り・法話	中止
	12	お花見ドライブ（ユニット）	利用者5名、職員2名
	16	花見酒（ユニット）	利用者1名、職員3名
	28	いしい商店・トキヤ 出張販売	利用者22名
5	2	散髪	理容組合 18名
	6	花の苗植え（ユニット）	利用者6名、職員2名
	15	家族交流会	中止
	24	いちご狩り（新館）	新館利用者、職員
	25	ミニ運動会（ユニット）	利用者19名、職員8名
	29	フルーチェ作り（1F北、新館）	利用者4名、職員9名
	30	野菜の苗植え（ユニット）	利用者4名、職員2名
6	6	散髪	理容組合 20名
7	2	家族会大掃除・合同研修会	中止
	4	散髪	理容組合 19名
	5	新型コロナワクチン接種4回目（7/12.19）	
	15	利用者レントゲン	
	17	かき氷作り	従来型利用者、職員
	25	昼間想定総合避難訓練	
8	1	散髪	理容組合 19名
	31	夏祭り	全利用者
9	5	散髪	理容組合 20名
	8	肺炎球菌予防接種	利用者4名
	15	報恩講・法話	中止
	21	米寿敬老会	
	28	買い物、ドライブ外出（ユニット）	利用者1名、職員1名
10	3	散髪	理容組合 21名
	3	ふるさと訪問、ドライブ外出（ユニット）	利用者3名、職員3名
	6	ふるさと訪問、お墓参り外出（ユニット）	利用者1名、職員2名
	13	ふるさと訪問、コスモス外出（従来型）	利用者3名、職員4名
	18	買い物、コスモス外出（従来型）	利用者3名、職員3名
11	7	散髪	理容組合 23名
	8	夜間想定避難訓練	
	18	利用者ご家族の葬儀参列（ユニット）	利用者1名、職員2名
	30	おやつ作り、職員の出し物（ユニット）	利用者19名、職員12名
12	1	福井県実地指導 従来型特養	
	16	勝山市実地指導 地域密着型特養	
	22	クリスマスケーキ作り（従来型）	従来型利用者、職員
1	18	利用者ご家族のお通夜参列（従来型）	利用者1名、職員3名
	26	食事外出	利用者1名、職員2名
2	4	節分豆まき	従来型利用者、職員
	21	新型コロナワクチン接種5回目（2/21.28）	
	26	左義長ばやし（ユニット）	ユニット利用者、職員
3	6	散髪	理容組合 25名
	14	物故者法要	職員9名
	19	ふるさと訪問（ユニット）	利用者1名、職員3名
	29	お花見外出（従来型）	利用者6名、職員5名
	30	お花見外出（ユニット）	利用者7名、職員7名

ボランティア等

縫い物ボランティア	福寿草 40回
生花指導ボランティア	澤田先生 中止
交流ボランティア	なし
法話ボランティア	慶恩寺 中止
餅つきボランティア	志愛クラブ 中止
清掃ボランティア	連合福井福井地域協議会 1回

実習受入

医療福祉専門学校 介護実習	3名
仁愛短大 介護体験実習	2名
奥越明成高校 介護実習	2名

## 職員の研修状況

### 施設内研修

研修内容	講師	回数	参加人数
第1回 感染症研修 ガウンテクニック	さくら荘 看護職員	28	28
排泄研修 コンチネンスケアについて	コンチネンスアドバイザー 榊原氏	1	22
第1回 リスクマネジメント事故防止研修会	福井県介護福祉士会 松ヶ平氏	1	31
第1回 高齢者虐待防止・身体拘束適性化研修会	福井県介護福祉士会 松ヶ平氏	1	23
第2回 感染症研修 ノ口吐物処理	感染対策防止委員会	4	43
第2回 リスクマネジメント事故防止研修会	福井県介護福祉士会 松ヶ平氏	1	24
第2回 高齢者虐待防止・身体拘束適性化研修会	福井県介護福祉士会 松ヶ平氏	1	24
		15	45
合 計		52	240

前年度 15 173

### 施設外研修

研修内容	主催者	回数	参加人数
介護保険施設・介護サービス事業所の情報交換	勝山市	1	1
令和4年度 施設長会議	県老施協	4	1
たんの吸引等の研修 指導者伝達講習	県老施協	2	2
新規学校卒業者を対象とする求人説明会	ハローワーク大野	1	1
ふくい合同就職面接会	福井労働局	1	2
ふくい福祉就職フェア	県社協	1	2
防火管理研究協議会	市防火管理研究協議会	4	1
介護・福祉・医療・看護の総合展示会	大阪府社会福祉協議会、他	1	2
高校生サマー求人企業説明会	大野公共職業安定所	1	1
感染対策リーダー等研修	福井県	2	1
福井介護ロボット機器展	県老施協	1	1
安全運転管理者法定講習会	県公安委員会	1	1
職業訓練生に対する求人説明会	ハローワーク大野	1	1
特養における栄養ケアの実際	ヘルシーフード株式会社	1	1
認知症介護実践者等研修	県社協	26	2
令和4年度 相談員研究委員会	県老施協	2	1
医療・施設ケア従事者版相談員研修会	相談員研修会事務局	1	1
身体拘束と介護事故リスク	介護労働安定センター	1	1

研 修 内 容	主 催 者	回 数	延人数
まちなかcafé運営委員会	市社協	1	1
看取りケア研修	県老協	1	7
令和4年度 市長と社会福祉法人施設と語る会	勝山市	1	2
勝山市要介護認定調査員 現任研修	勝山市	1	3
令和4年度 介護保険制度に係る集団指導	福井県	1	2
年金制度・事務手続き説明会	福井年金事務所	1	1
合 計		58	39

前年度 122 175

## 給食実施状況

### 年間主行事献立表

4月	誕生会	炊きおこわ・甘鯛の西京焼き・ほうれん草の白和え・かき玉汁・桜まんじゅう
5月	誕生会	炊きおこわ・天ぷら・ほうれん草の白和え・フルーツポンチ・ストロベリーケーキ
6月	誕生会	炊きおこわ・蒸し魚のタルタル・小煮しめ・メロン・ワッフル
7月	誕生会	炊きおこわ・かれのいの包み蒸し・揚げ茄子の味噌かけ・メロン・カットケーキ
	半夏生	炊きおこわ・半夏生鯖・マリネ・すまし汁・水まんじゅう
	七夕	七夕そうめん・練の甘露煮・なすの揚げ出し・ニューナイ豆腐
8月	誕生会	五目おこわ・鯖の山掛け・ほうれん草の胡麻和え・すまし汁・オレンジババロア
	夏祭り	屋台（かき氷・綿菓子・大判焼き・たこ焼き・焼きそば・ゼリー）
9月	誕生会	炊きおこわ・赤魚の味噌焼き・うまき卵・メロン・カットケーキ
	米寿敬老会	お祝い弁当（炊きおこわ・刺身・鶏の照り焼き・昆布巻き・出し巻き卵・里芋のころ煮・うざく・ぶどうゼリー）ケーキ
10月	誕生会	炊きおこわ・甘鯛の西京焼き・ほうれん草の白和え・豚汁・ケーキ
11月	誕生会	炊きおこわ・鯖の山かけ・ごんだ煮・すまし汁・カットケーキ
12月	誕生会	炊きおこわ・鯖の山かけ・里芋の含め煮・中華和え・カットケーキ
	クリスマス	エビピラフ・鶏肉の照り焼き・フルーツポンチ・ポタージュスープ・クリスマスケーキ
1月	元旦	炊きおこわ・プリの照り煮・昆布巻き・出し巻き卵・寿かまぼこ・すまし汁・水羊羹
	誕生会	炊きおこわ・かれのいのカレー風味・空也蒸し・いちご・ケーキ
2月	節分	恵方巻き・五目煮豆・おは漬け・薄くず汁・チョコロールカステラ
	故郷の日	油揚げ御飯・魚田・かぼちゃのいとこ煮・のっぺい汁・水羊羹
	誕生会	炊きおこわ・かれのいのみぞれ煮・空也蒸し・フルーツポンチ・ショートケーキ
3月	ひな祭り	散らし寿司・ほうれん草の白和え・フルーツポンチ・豆腐の五目汁・いちごヨーグルトゼリー
	誕生会	炊きおこわ・鯖の山掛け・かぼちゃの煮物・豚汁・モンブランケーキ

### 選択おやつ

5月	レアチーズケーキ・たこ焼き・パン粥のあんホイップ
6月	蒸しパン（南瓜・黒豆・コーヒー）・梅ゼリー
7月	抹茶ケーキ・メロンソーダゼリー・アイス・カップラー
8月	屋台メニュー
10月	サツマイモプリン・南瓜プリン・チャーハン
11月	チキンライス・サツマイモケーキ・たい焼き
12月	クリスマスケーキ作り
1月	焼きそば・南瓜プリン・ワッフル
2月	チキンナゲット・チョコブラウニー・葡萄のババロア
3月	サンドイッチ・抹茶プリン・苺のパクシー・せんべい

※ コロナ感染により1日2食にて提供（献立の変更・使い捨て食器を使用して対応）

※ 暦の行事に因んだ献立を提供した（コロナ禍の中家族交流会等大きな行事は実施できなかった）

※ 毎月厨房ミーティングを実施

※ 個別対応を重視し、咀嚼や嚥下に対応した食事の準備、代替食の用意、補助食品等の利用を行った

※ 温冷配膳車を有効活用し、食事の適時適温提供、衛生管理に努力した

※ 食生活委員会開催…各フロアーの介護職、厨房職員、栄養士

- ※ 電解水素装置を設備し、一部食材への使用も含め、厨房内の衛生管理に活用している
- ※ スチームコンベクションオーブンの合理的な利用（常食・ソフト食の仕上がりの均一化）
- ※ 特別食の提供（療養食・風邪セット、上り食）

1日一人あたりの食材料費					
さくら荘	令和4年度	674 円	さくらんぼ	令和4年度	370 円
	令和3年度	662 円		令和3年度	348 円

補助食品・経管栄養剤の給食費に占める割合 令和4年度 年間 3,014 千円  
令和3年度 年間 3,872 千円

- ※ 令和4年度は1日当たり8259円
- ※ 補助食品の提供者は25食（約4割を占める）

### 食事形態別人数（食事形態状況）

令和5年3月31日現在

主食内訳	単位：人						合計	単位：人	
	御飯	全粥	軟飯	ミキサー粥	ミキサーゼリー粥	ゼリー食		経口摂取	経管栄養
当年度	11	30	7	2	11	1	62	62	5
前年度	8	32	3	7	3	2	55	55	6

食事形態（副食）	単位：人							
	常食	粗きざみ食	細きざみ食	ペースト食	ソフト食	経口流動食	経管栄養	合計
当年度	7	11	12	13	18	1	5	67
前年度	5	6	9	14	19	2	6	61

### 栄養管理

	単位：人						
	低リスク	中リスク	高リスク 褥瘡有		平均BMI値	BMI値15以下	
当年度	47	19	1	0	67	18.7	3
前年度	38	24	0	0	62	19.2	5

※BMI値18.5以上 33 名

### 低栄養状態のリスクの判断

全ての項目が低リスクに該当する場合には、「低リスク」と判断する。高リスクにひとつでも該当する項目があれば「高リスク」と判断する。それ以外の場合「中リスク」と判断する。程度や個々人の状況等により、低栄養状態のリスクは異なることが考えられるため、入所者個々の状態に応じて判断し、「高リスク」と判断される場合もある。

リスク分類	低リスク	中リスク	高リスク
BMI	18.5～29.9	18.5未満	
体重減少率	変化なし (減少率3%未満)	1ヶ月に3～5%未満 3ヶ月に3～7.5%未満 6ヶ月に3～10%未満	1ヶ月に5%以上 3ヶ月に7.5%以上 6ヶ月に10%以上
栄養補給法	—	経腸栄養法 静脈栄養法	
褥瘡	—	—	褥瘡



## 12. さくらんぼ事業報告

### ① デイサービスセンター実績報告

稼働率

単位：％

	4月	5月	6月	7月	8月	9月	10月	11月	12月	1月	2月	3月	当年度
当年度	82	85	85	80	78	82	86	76	76	82	83	84	81.7
前年度	94	87	85	84	82	88	89	94	91	90	82	80	87.2
前々年度	83	81	87	86	83	80	82	86	83	78	79	81	82.5

延利用者数

単位：人

	4月	5月	6月	7月	8月	9月	10月	11月	12月	1月	2月	3月	当年度	前年度
開館日数	26	26	26	26	26	26	26	21	23	24	24	21	295	308
受入可能延利用者数	780	780	780	780	780	780	780	630	690	720	720	630	8850	9240
延利用者数	641	665	665	623	611	642	672	479	521	587	595	532	7233	8058

介護度別利用者数

単位：人

	4月	5月	6月	7月	8月	9月	10月	11月	12月	1月	2月	3月	当年度	前年度
事業対象者	実人数	2	2	2	2	2	2	2	2	2	2	2	24	33
	延利用	7	10	8	8	10	8	8	9	7	7	8	97	128
支援1	実人数	0	0	0	0	0	0	0	2	2	4	4	16	23
	延利用	0	0	0	0	0	0	0	6	7	14	14	56	85
支援2	実人数	15	14	14	13	12	13	13	14	14	15	16	166	169
	延利用	104	104	100	95	83	95	98	62	85	87	98	90	1101
要介護1	実人数	17	19	17	17	19	19	23	23	24	23	24	250	233
	延利用	137	163	149	153	145	163	186	149	141	167	191	1915	1879
要介護2	実人数	22	23	23	22	23	22	21	20	17	16	15	240	282
	延利用	181	180	189	194	196	177	190	124	139	121	101	1912	2271
要介護3	実人数	10	9	12	10	11	13	12	13	11	9	9	128	132
	延利用	99	94	109	96	111	128	109	85	88	82	63	57	1121
要介護4	実人数	9	9	9	7	7	7	8	6	8	9	9	98	91
	延利用	80	82	91	73	66	68	78	38	58	79	88	79	880
要介護5	実人数	4	4	3	2	0	1	1	1	1	1	1	20	47
	延利用	33	32	19	4	0	3	3	10	11	12	12	151	471

年齢分布

単位：人

	男性	女性	当年	前年
64歳未満	0	1	1	0
65～69歳	0	0	0	0
70～79歳	4	3	7	9
80～89歳	11	29	40	35
90～99歳	9	31	40	39
100歳以上	1	2	3	2
合計	25	66	91	85

※ 調査日 令和2年3月31日現在

介護度

単位：人

	男性	女性	当年	前年
事業対象者	0	2	2	3
要支援1	1	4	5	0
要支援2	6	8	14	16
要介護1	3	23	26	18
要介護2	7	12	19	21
要介護3	4	10	14	14
要介護4	4	5	9	9
要介護5	0	2	2	4
合計	25	66	91	85

利用回数

	週	当年度	前年度
1回	17	17	
2回	47	43	
3回	17	17	
4回	5	5	
5回	1	2	
6回	4	1	
毎日	0	0	
計	91	85	

平均年齢

	当年	前年
男性	86.8	86.8
女性	88.8	89.0
平均	88.3	88.6

平均介護度

	当年	前年
男性	2.5	2.9
女性	2.1	2.3
平均	2.2	2.4

※要支援者・事業対象者は含まず

デイサービス機能訓練

延利用人数

単位：人

		4月	5月	6月	7月	8月	9月	10月	11月	12月	1月	2月	3月	計	前年度
運動機能 向上加算	実人数	6	6	5	4	4	4	4	4	4	5	7	5	58	87
	延人数	23	21	20	14	16	14	18	10	10	15	22	16	199	359
個別機能 訓練加算	実人数	21	21	20	18	18	21	20	19	19	19	20	21	237	215
	延人数	111	114	114	103	104	122	115	73	83	103	109	100	1251	1081

介護度別利用者数

単位：人

		4月	5月	6月	7月	8月	9月	10月	11月	12月	1月	2月	3月	当年度	前年度
事業対象者		1	1	1	1	1	1	1	1	1	1	1	1	12	12
要支援1		0	0	0	0	0	0	0	1	1	2	2	1	7	5
要支援2		5	5	4	3	3	3	3	2	2	2	4	3	39	70
要介護1		5	5	5	4	5	5	6	5	6	5	6	6	63	51
要介護2		8	8	8	7	8	9	8	8	7	8	7	7	93	86
要介護3		1	1	1	1	1	2	1	2	2	2	3	3	20	30
要介護4		4	4	4	4	4	5	5	3	3	3	3	4	46	23
要介護5		3	3	2	2	0	0	0	1	1	1	1	1	15	25
利用実人数		27	27	25	22	22	25	24	23	23	24	27	26	295	302

② デイサービスセンターよしの実績報告（認知症対応型通所介護）

稼働率

単位：%

	4月	5月	6月	7月	8月	9月	10月	11月	12月	1月	2月	3月	年間計
当年度	63	64	69	68	63	66	67	53	61	63	71	70	65.0
前年度	65	64	66	62	62	63	63	66	68	65	64	62	64.0
前々年度	50	49	43	45	49	54	61	50	55	49	52	55	51.0

延利用者数

単位：人

	4月	5月	6月	7月	8月	9月	10月	11月	12月	1月	2月	3月	当年度	前年度
開館日数	26	26	26	26	27	26	26	23	21	24	24	27	302	309
受入可能延利用者数	312	312	312	312	324	312	312	276	288	288	288	324	3660	3708
実利用者数	24	24	25	24	24	25	24	23	21	23	24	24	285	292
延利用者数	197	198	214	212	195	206	209	147	153	180	205	227	2343	2372
延長利用回数	0	0	2	0	0	2	1	1	0	0	0	1	7	0

日曜休館

介護度別利用者数

単位：人

		4月	5月	6月	7月	8月	9月	10月	11月	12月	1月	2月	3月	当年度	前年度
要支援1	実人数													0	
	延利用													0	
	延長													0	
要支援2	実人数													0	
	延利用													0	
	延長													0	
要介護1	実人数	4	4	4	4	3	3	3	4	6	8	8	8	59	67
	延利用	36	42	33	25	21	26	26	28	47	64	72	79	499	637
	延長	0	0	0	0	0	0	0	0	0	0	0	0	0	
要介護2	実人数	7	6	6	7	7	7	7	6	5	4	4	4	70	95
	延利用	49	39	43	53	53	51	49	35	32	35	33	37	509	775
	延長	0	0	0	0	0	0	0	0	0	0	0	0	0	
要介護3	実人数	10	11	11	9	10	10	9	8	8	9	9	9	113	101
	延利用	92	97	99	89	97	87	86	51	56	67	80	90	991	815
	延長	0	0	2	0	0	2	1	1	0	0	0	1	7	
要介護4	実人数	2	2	2	2	2	3	3	3	1	1	2	2	25	15
	延利用	11	11	19	22	7	20	29	17	9	9	14	14	182	99
	延長	0	0	0	0	0	0	0	0	0	0	0	0	0	
要介護5	実人数	1	1	2	2	2	2	2	2	1	1	1	1	18	14
	延利用	9	9	20	23	17	22	19	16	9	5	6	7	162	46
	延長	0	0	0	0	0	0	0	0	0	0	0	0	0	

年齢分布

単位：人

	男性	女性	当年	前年
64歳未満	0	0	0	1
65～69歳	0	0	0	
70～79歳	0	1	1	3
80～89歳	3	9	12	15
90～99歳	1	9	10	9
100歳以上	0	1	1	
合計	4	20	24	28

※ 調査日 令和5年3月31日現在

介護度

単位：人

	男性	女性	当年	前年
要支援1	0	0	0	
要支援2	0	0	0	
要介護1	1	5	6	6
要介護2	1	4	5	7
要介護3	1	9	10	12
要介護4	1	1	2	2
要介護5	0	1	1	1
合計	4	20	24	28

利用回数

週	当年	前年
1回	2	6
2回	11	12
3回	11	7
4回		2
5回		
6回		
不定期		
計	24	27

平均年齢

	当年	前年
男性	87.8	87.3
女性	90.4	89.1
平均	89.1	88.2

平均介護度

	当年	前年
男性	2.5	2.3
女性	2.3	2.5
平均	2.4	2.4

※要支援者は含まず

居宅事業者別利用者数

	当年	前年
さくら荘	8	8
勝山総合病院	7	10
勝山市社協	2	5
鷺巣苑	4	3
県民生協	2	2
さつき苑	0	
JAIほえみ	1	
計	24	28

③ 訪問介護センター実績報告

稼働状況

	4月	5月	6月	7月	8月	9月	10月	11月	12月	1月	2月	3月	計
4年度 回数	255	207	224	193	167	187	169	242	199	237	249	210	2539
派遣延時間	151	125	134	117	100	117	111	152	125	145	160	142	1579
3年度 回数	373	369	418	393	367	357	348	394	344	337	331	288	4319
派遣延時間	229	225	262	253	237	230	216	245	204	198	192	172	2663
2年度 回数	287	212	206	154	249	298	336	269	310	191	261	365	3138
派遣延時間	181	137	136	111	161	187	206	164	203	123	170	231	2010

介護度別利用者数

単位：人

	4月	5月	6月	7月	8月	9月	10月	11月	12月	1月	2月	3月	当年度	前年度
支援1	実人数												0	
	延回数												0	
支援2	実人数	2	2	2	1	1	2	3	3	2	2	3	26	36
	延回数	7	9	6	4	3	7	12	14	12	13	7	107	205
要介護1	実人数	1	1	1	1	2	3	4	4	5	5	6	38	39
	延回数	4	4	5	4	9	26	22	33	37	45	49	289	491
要介護2	実人数	6	4	4	4	5	5	5	4	3	4	5	54	86
	延回数	66	60	67	58	82	82	62	64	39	43	62	740	915
要介護3	実人数	2	1	1	1	1	1	1	3	3	4	3	24	38
	延回数	24	13	13	13	13	13	9	48	61	69	55	383	524
要介護4	実人数	6	5	5	5	4	5	5	5	4	5	5	57	97
	延回数	140	110	120	111	57	55	60	78	46	63	68	944	1789
要介護5	実人数	1	1	1									3	33
	延回数	10	8	8									26	325
合計	実人数	18	14	14	12	13	16	18	19	17	20	19	202	329
	延回数	251	204	219	190	164	183	165	237	195	233	241	2489	4249

事業対象者	4月	5月	6月	7月	8月	9月	10月	11月	12月	1月	2月	3月	当年度	前年度
実人数	1	1	1	1	1	1	1	1	1	1	1	1	12	17
延回数	4	3	5	3	3	4	4	5	4	4	4	3	46	70

年齢分布 単位：人

	男性	女性	当年	前年
64歳未満	1	0	1	1
65～69歳			0	2
70～79歳		3	3	4
80～89歳	4	4	8	10
90～99歳	5	4	9	14
100歳以上		1	1	
合計	10	12	22	31

※ 調査日 令和3年3月31日現在

介護度 単位：人

	男性	女性	当年	前年
要支援1			0	
要支援2	1	3	4	4
要介護1	1	4	5	3
要介護2	3	2	5	8
要介護3	1	2	3	4
要介護4	2	1	3	8
要介護5	1		1	3
総合事業 事業対象	1		1	1
合計	10	12	22	31

平均年齢

	当年	前年
男性	85.7	77.5
女性	87.1	93.1
平均	86.4	85.6

平均介護度

	当年	前年
男性	2.1	2.3
女性	1.8	2.6
平均	2.0	2.5

※要支援者は含まず

#### ④ 居宅介護支援センター実績報告

給付管理利用者数

単位：人

	4月	5月	6月	7月	8月	9月	10月	11月	12月	1月	2月	3月	計
当年度	139	140	142	141	137	138	138	137	126	124	124	131	1617
前年度	144	140	138	133	139	142	142	148	145	142	138	137	1688
前々年度	140	132	137	143	137	137	136	137	138	132	134	137	1640

介護度別給付管理者数

単位：人

	4月	5月	6月	7月	8月	9月	10月	11月	12月	1月	2月	3月	当年度	前年度
事業対象者	3	3	3	3	3	3	3	3	3	3	2	2	34	44
要支援1	8	7	7	7	7	7	7	6	6	7	7	8	84	94
要支援2	21	22	22	21	22	21	21	22	19	19	19	19	248	232
要介護1	31	32	31	32	31	32	36	35	36	37	37	38	408	395
要介護2	38	37	37	37	38	37	33	33	30	27	28	30	405	456
要介護3	23	22	22	23	20	20	18	19	16	16	17	19	235	246
要介護4	13	13	13	13	13	13	15	14	11	10	9	9	146	199
要介護5	2	4	7	5	3	5	5	5	5	5	5	6	57	22
給付管理利用者数	139	140	142	141	137	138	138	137	126	124	124	131	1617	1688

年齢分布

単位：人

	男性	女性	当年	前年
64歳未満	0	0	0	2
65～69歳	2	0	2	0
70～79歳	9	8	17	19
80～89歳	22	37	59	54
90～99歳	11	40	51	58
100歳以上	1	1	2	4
合計	45	86	131	137

※ 調査日 令和3年3月31日現在

要介護給付管理 居宅サービス利用計画 (要介護 102 件、 介護予防 29 件)

通所介護、 認知症通所介護 通所リハビリ 位置付けた計画 数	さくら荘	わかば	ひなたぼっこ	えがお	ほっと リハビリ	さつき苑	九頭竜	愛の家	たんぼぼ	木漏れ日 ハウス	はなみずき (認知症)	よしの (認知症)	ジェイコー (デイケア)	鷲巣苑 (デイケア)
当年度	33	8	3	4	16	2	2	1	0	0	5	8	3	6
前年度	36	9	3	0	21	5	0	0	1	1	3	6	1	4

通所介護、 認知症通所介護 通所リハビリ 位置付けた計画 数	さくらの家	ちゃま	ふあいと	計
当年度	3	1	1	96
前年度	3	1	1	95

訪問介護 位置付けた 計画数	さくら荘	勝山市社協	せいぎょう 県民	SOMP ケア大野	計
当年度	5	2	9	3	19
前年度	7	3	7	6	23

短期入所生活、 短期入所療養 位置付けた計画 数	九頭竜	JCO老健	鷲巣苑	さつき苑	ひかり苑	聖和園	計
当年度	4	2	6	4	0	1	17
前年度	2	0	5	3	1	1	12

訪問看護 位置付けた 計画数	ジェイコー	さつき苑	おくえつ	ほっと リハビリ	計
当年度	7	0	1	0	8
前年度	8	1	0	0	9

福祉用具貸与 位置付けた計画 数	勝山市		福井市					計	
	メたにうち デイカル	MITAS	メデイパック	ストック ウエル	福井シルバ サービス	アルクス	ネクスタス		LIFE
当年度	11	12	14	5	11	6	3	6	68
前年度	14	17	18	0	11	8	7	4	79

訪問リハビリ 位置付けた 計画数	松田病院 介護	松田病院 予防
当年度	0	1
前年度	0	1

介護予防給付管理 居宅サービス利用計画

予防通所介護、 予防認知症デ イ、予防通所リ ハビリ 位置付けた計画 数	さくら荘	わかば	九頭竜	さくらの家	ちゃま	ふあいと	さつき苑	ほっと リハビリ	ジェイコー (デイケア)	木漏れ日 ハウス	計
当年度	6	2	1	1	2	0	1	4	1	0	18
前年度	8	2	1	1	2	1	0	2	0	0	17

介護予防 位置付けた 計画数	ジェイコー 訪問看護	ほっと 訪問看護
当年度	1	1
前年度	1	0

福祉用具貸与 位置付けた計 画数	勝山市		福井市					計	
	メたにうち デイカル	メデイパック	MITAS	アルクス	福井シルバ サービス	LIFE	ストック ウエル		
当年度	4	4	1	3	2	3	1	3	21
前年度	3	3	1	2	1	2	0	0	12

訪問介護 位置付けた計 画数	さくら荘	勝山市社協	せいぎょう 県民	SOMP ケア大野	計
当年度	2	2	4	0	8
前年度	1	2	1	0	4